內政部登記證京警滬字第六一三號 中華郵政特准掛號立券特別優待之報紙
（第四九二一）社址：上海福州路五三七號 電話：九六五五六 九八四九〇
立報
社長 陸京士　發行人 嚴服周

肥城國軍向南搜索 大汶口北有遭遇戰

【本報南京六日專電】軍聞社徐州電訊：克復肥城國軍，繼續向南搜索，今晨續克儀陽鎮，刻正向大汶口挺進。又克泰安國軍今晨掃蕩周邊殘匪，共匪一度曾圖反撲，當被國軍擊退。

【濟南六日電】進駐泰安國軍，繼續肅清東關殘匪，匪爲狙擊國軍南下，將自兗州外圍抽調其第一三縱隊之卅七，卅八兩師，由大汶口向北竄犯，當與南下國軍，發生激戰，孤踞東關殘匪，經國軍猛撲，匪殘勢五百餘人，刻國軍主力正向泰安西部大郎坎，臥牛石一帶之匪猛烈攻擊中。

冀北收復遵化城
長春西南郊殲匪千餘名

【徐州六日電】徐州剿總頃公佈，兗州東滋陽車站一帶，平靜如常，河東岸各重要據點，迄在國軍固守中，外傳東關激戰不確，西南關之外圍戰事，仍激烈進行，我空軍自濟南基地不斷飛臨協助，斃傷匪甚多。

【長春六日電】軍方今晚發表，國軍陸空部隊，五日晚迄六日午，於南西兩郊共殲傷匪千一百餘名，生俘八十五名，獲匪砲兩門，虜獲輕重機槍步槍及馬匹甚多。

【北平六日電】國軍四日夜，收復冀北遵化縣城，據華北剿總發表，國軍張大兵團對盤踞冀東殘匪，連日進迫掃蕩以來，已獲輝煌戰果，國軍在陰雨迷濛中，將遵化城週股匪掃蕩後，四日午收復縣城，殘匪向東北潰散。

【北平六日電】華北剿總發表我人民自衛隊配合地方國軍一部，排除延慶縣內外匪抵抗後，四日再度收復延慶縣城。

國營或公營事業 不應隨物價波動
立院昨日決議 從速檢討物價

【南京六日電】立法院今日下午三時半，繼續開會，孫院長因病未到，臨時推選黃健主席，討論下列事項：㈠周傑人等提議請修正考試院組織法，裁撤選部，其業務移歸考試院直接掌理，以免重疊，而重公務案，上午會經表決，正反雙方均僅少數，經決定無重行表決必要。㈡法制委員會報告審查毛委員虞等提議案，由杜光塤說明審查經過，經照鄭彥棻提議，以本案印發通過，各委員如有意見，可以書面提出，交法制委會再度審查，於本星期五提出院會，當經無異議通過。㈢黃俊等提議修改職工福利金條例第二條四款規定之外，加入一款，依營業收入千分之二徵收，並按月交由各級工會依其事務動支，舉辦職工福利事業，另規定原則，工會舉辦職工福利事業費，不得少於百分之八十，至職工上級工會舉辦全省（市）或全國性福利事業費，則不得少於百分之十，藉以保障勞工生活，而利工會工作開展，提請公決案，議決交勞工委會會同經濟及資委會審查。㈣劉士篤等提議，請制訂激勵人才就業，並進自治工作法，各請政府執行案，各委員發言，僉認其意見甚好，惟所擬辦法，殊多考慮之處，經表決予以保留。㈤張之江等八十人提臨時動議，主張檢討特種委會，仍應設立，並經表決通過。

各部隊七月份薪餉 先按上月指數發給
待指數公佈後補發差額

【本報南京六日專電】軍聞社訊：七月份全國各部隊官兵薪餉，先照六月份指數計新，即依內地四十二萬倍，東北一百十萬倍發給，全部款額聯勤總部已於六月卅日撥交各地補給機關，赤即支發，俟七月份指數公佈後再補發差額。

國際運輸總工會 十九日召開大會
我國代表即將飛挪

【南京六日電】國際運輸總工會爲中，美，法，比利時，加拿大等三十八國家運輸工人（包括海員，碼頭，鐵路，航空，汽車）聯合組織，一八九八年成立於倫敦，戰後第一次大會，已定七月十九日至二十四日，在挪威京城奧斯陸舉行，中華海員總工會已推定派遣代表王顧問張德銘，秘書王家新，前往出席，定本月十二日乘泛美航空公司飛機啓程，討論鐵路工人，運輸工人，碼頭工人，內河工人，海員漁夫，航空工人一般工會組織及福利問題。

美經濟合作局駐華機構 正式譯名已擬定

【南京六日電】美國經濟合作局駐華機構，正式譯名，經該局駐京辦事處公告改爲「美國經濟合作總署駐華分署」，是項譯名，經外部及美大使館方面認可，俟經濟部審定。

教部將派大員赴平 處理學生暴動事件
學生死五人傷三十六人

【聯合社北平六日電】昨日受傷學生一人，今日在醫院不治身亡，官方承認遇難前共死四人，但據非官方統計，已死學生五人與十餘人，各醫院調查結果，受傷學生總數爲三十六人。警察今日不准東北學生領袖宿舍，並禁止記者入內，此間人士預料今日發表聲明，支持。

【南京六日電】東北流亡學生，要求食宿與教育，警察在東交民巷各口駐防，人民出入必須繳驗身份證，以防學生重新集中於市參議會議長許惠東住宅門首。

【南京六日電】東北學生事件，今日下午在教育部開會，決定㈠電傳北平剿總司令及北平市市長，詳細報告，㈡推王蒙生等五人，向教育部請求對東北流亡同學施予救濟。

【南京六日電】教育部因北平事件，㈠電請東北政務委員會，切實負責調查，處理此次事件，教育部部長朱家驊極爲關切，特于今日上午於教育部召集有關主管人員，商討處理辦法，除電飭現在平之英司長千里，張督學克年調查眞相，協同處理外，決即派大員飛平處理，並決定夏令營亦應籌辦。

我駐暹大使 訪晤鑾披汶
商談暹華僑校問題

【曼谷六日電】我國駐暹大使謝保樵，六日晨往訪鑾披汶，爲迅速解決事實上刻仍陷於停頓之華僑學校問題，與暹總理鑾披汶作一小時之會晤，亦曾論及最近暹羅當局對暹境華僑祕密社團所採之行動。

國防部人事 傳將有更動

【本報南京六日專電】國防部內部人事，傳將有更動，參謀次長林蔚將調任聯勤總司令，桂永清將正式任海軍總司令。

美批准後，即將正式撤銷，據該分署南京辦事處五日公告稱：前「美國援華救濟工作團」之資產設備及人員等，均已轉入經濟合作總署。

張伯苓飛抵京
他說：考試委員須超出黨派以外，但是他是國民黨員。

【南京六日電】新任考試院長張伯苓氏，於六日午乘天雄號專機飛抵京，蔣總統特派吳鼎昌代表歡迎，此外到機場歡迎者，有左舜生，陳啓天，賈景德，蔣經國，雷法章，沈士遠，南開校友會代表樂永慶，唐際清等百餘人，張氏雖經長途飛行，精神頗佳，身穿白夏布長衫，戴褐色太陽鏡，下機後，與歡迎者一一握手，旋登車赴招待所休息，記者等亦追隨而至，張氏謂：一星期前，開始與若干專家，對於憲法作深入之研討，目前心得尚少，考試委員須超出黨派以外，依據法律獨立行使職權，條文究應如何解釋，尚待吾人考慮。本人爲國民黨員，想必諸君早已知悉矣，關於考試制度，目前可能有突然的改變，並認爲目前文官考試對及格人員集中訓練時，應予保持，蓋中國文武分途已久，使武官之補救，軍事化管理之特點，應作戰下馬執筆爲文。當記者詢其就職日期時，張氏謂：須見總統後，始能決定。

七七陸軍節 京將舉行盛祝

【南京六日電】明日七七陸軍節，陸軍總部將在京舉行盛大慶祝典禮，定上午九時假國防部大禮堂舉行慶祝會，晚間由余總司令漢謀招待各國武官，此外，聯勤總部特派劇團分別演劇勞軍。

馬來亞華僑多人 遭政治性暗殺
兇手大都以共匪爲背景

【南京六日電】僑委會據報，馬來亞最近連續發生政治性暗殺華僑事件，係以共匪爲背景之極端份子，反對英政府統治者所鼓動，被害者歐人及我華僑均有，自五月中旬起，遭遇不幸者已有多人，共匪於擾亂後，復肆其兇惡，屠殺良善守法僑胞，至爲注意，特電令駐各地領館，向當地政府嚴行交涉，一面緝兇，一面予僑胞以充分之保護。

蘇聯封鎖柏林 英美法將提出抗議

【倫敦六日電】記者今晨自此間外交界獲悉：英美法爲抗議蘇聯封鎖柏林，照會將要求立即停止對柏林之封鎖，並以柏林西方區二百萬市民之陷於窘境歸咎於蘇方當局。

首都軍政 將開會議

【本報南京六日專電】蔣總統爲加強戡亂，改革軍事行政，決定召集各地軍政負責人來京開會，該項會議可能於本月十日至十五日間舉行。

左舜生陳啓天 昨日分別視事

【本報南京六日專電】農林部長左舜生，工商部長陳啓天，今晨由滬抵京，即於上午分別到部視事。

【南京六日電】工商部長陳啓天，今晨視事後，於十時許，陳氏召集該部全體同仁及在京各附屬機關首長談話，對過去一年之經濟措施，加以檢討，陳氏說明工商部今後施政重心。

滇警備部發表 附匪學生名單

【昆明六日電】滇警備總部發表：參加匪區工作之雲南大學等校學生呂根書等十八名，及在匪區工作之雲大學生王灣等八名。

福州大水災感言

國

報載福州因連日山洪暴漲，已成澤國，房屋倒塌，人民流離，不計其數。滋聞之下，不禁使人有無窮的感慨。福州之有水災，幾爲每年必有之事。黃梅時節一到，上流溪水，便瀉流到這一小城市，引起或大或小的水災。水利建設方面，有建設廳，濬江局以及大大小小的水利機關，而政府注重這種工作，早在廿年以前，結果不但一事無成，反使每年水災愈演愈烈，這誠使人對政府當局不無遺憾。

據往事的情形，水災過後，必有瘟疫，原因在於福州至今還沒有自來水設備。水道之下，極其不潔，洪水氾濫，把所有地下的污物，都浮到地面，而淹斃的鼠類蟲類的屍體，也都無法清除。今年水災後瘟疫必然發生，實在是再顯明不過的事情。

福州雖號稱省會，而其經濟環境與人民生活，却是十分可憐。平時一般生計，已有不易維持之感，再加以水災，簡直是陷於呼救無門的慘境。福州商業的渺小，本不足道，只就福州市政府而言，公務員的，又特別多數。據說因財政支絀，不發薪俸，已經三個月了。以這樣破落的福州人的處境，如何能夠忍受這百年來未有的大水災呢。

物價方面，福州人所受的痛苦，並不比京滬爲輕。食米一項，其價格常常超過京滬，又無食米配給，平時家境小康的已間用雜糧，貧窮人家，早只有以雜糧果腹。此次水災之後，甚至雜糧都喫不起了。現時除食米價格飛漲外，其他物價也一律報漲。這一切都迫福州人民走上死路一條。

福州的浩劫；雖是天災，也是人禍。政府當局對於福州似乎並不十分重視，所以救濟工作，也就不如對湘災粵災那樣積極；同時福建政治的腐敗與缺乏朝氣，也可以說是這次水災的主要原因之一。並無政治修養與事業熱忱的外省人，只要他有貪慾，都可在福建飛黃騰達，而省內有志之士，反而不能爲桑梓服務。過去福州人常說，福州是外省的殖民地，這句話未免過火，但也是有感而發的。在封建勢力統治下的福州，如何能希望有修明的政治呢？如何能希望對水災事前防範，事後補救呢？

福州人民已够痛苦，我們切盼京滬同胞，都能發其良心的驅使，解囊相助，藉挽狂瀾，更切盼中央政府重視福建政治的今後改革，不要使福州人心由幻滅趨於絕望才好。

電影

戲院	影片
大光明	雪裏紅
大上海	未來世界
卡爾登	四大金剛
金門	同是天涯淪落人
國際	同是天涯淪落人
美琪	一縷芳魂
國泰	怨偶情深
南京	怨偶情深
大華	閨房樂
麗都	怨偶情深
黃金	同是天涯淪落人
銀都	歡樂奇觀
金都	美女和野獸
光華	十步芳草
金城	十步芳草
國泰	玉人何必費心機
平安	未來世界
文化	魯女子
永安	血戰軍記
光陸	血喋黃記
民光	英烈傳
亞蒙	豹女郎
上海	谷芳草
光華	勝利英雄
杜美	怨夫女
東海	血路
虹光	古屋魔影
金都	育之奇蹟
西海	十步芳草
榮金	第三代
新光	育之奇蹟
皇后	血姊妹花
巴黎	同是天涯淪落人
山西	育之奇蹟
滬東	海俠鬪
泰山	鴛鴦
蓬萊	海征東
浙江	釵頭鳳
滬西	血喋飯記
百老匯	金絲虎
大明星	石花

戲劇

天中大共舞台 / 蟾國舞台　大勞 / 相樓　大英烈傳 / 大俠 / 新白蛇傳
國泰 / 龍門 / 皇后　情海 / 潮上海 / 夜 / 秋史

沿海裝卸工人萬餘 提調整工資要求
資方代表已接受調整原則 與輪船業公會協議後答覆

【本報訊】裝卸業職工會沿海組一萬餘裝卸工人，要求調整工資，經自行協議無效，醞釀風潮，社會局以裝卸工作有關運輸交通甚鉅，除電力勸導工人嚴守秩序外，並於昨日下午四時，召集勞資雙方調處，決定改明日再行繼續調解，聞裝卸工人工資，㈠沿海組華商各輪船爲底薪一元，均採用上月份工人生活指數計算工資，外洋組英商各輪船爲底薪八角，㈡外洋組美商各輪船爲底薪九角，美商各裝卸工人，因生活程度日高，於上月份提出要求調整工資，於六月廿六日美商大來公司輪船停泊公和祥碼頭時，裝卸工人曾怠工抗議，旋經該會員工會直轄起卸支部派員交涉，外商輪船公司允於六月廿七日起，將裝卸工資調整，加一倍辦決，於是沿海組裝卸工人，亦同樣提出要求調整，昨日社會局之調解，資方代表接受調整原則，允與輪船業同業公會協議後，再行答復，並定明日下午三時，由社會局繼續調解。

第二勞工醫院組董事會 吳市長兼任董事長

勞工福利

本市第二勞工醫院建築工程，行將告竣，業務方面各項事宜，均在計劃進行中。社會局爲確立基礎起見，組設董事會，負責主持，擬具董事名單，提請上週市政會議通過。茲覓錄董事名單如下：吳國楨（董事長），江志騏（女），楊管北，胡西園，何（董事）：辛博森，王禹卿，鄭仰天，周維新，葉翔，陳伯良，余銘玉，朱鴻圻，方如升，邵子英，宋志明，以上共七十八人。錢新之，劉鴻生，吳，電力公司），董和甫，張維，吳開先，歐陽碩甫，東雲章，榮鴻元，孫海峯，杜月笙，王啓宇，吳蘊初，劉丕基，葉定，駱清華，水祥雲，周學湘，田永謙，方治，王芸生，趙祖康，葉（美勞工參贊），李文杰，陸子冬，趙班斧，錢劍秋（女），徐學禹，胡健中，金潤庠，榮爾仁，趙曾珏，潘公展，李開第，羅克（自來水公司），戴拉多萊（阿根廷勞工參贊），宋以信，王先青，祝平，徐寄廎，柏康克（英商電車公司），陳庭芳，詹榮培，戴耕莘，蕭宗俊，范才騤，姚立根，辛瑞庭，余月珍（女），徐采丞，姚書耕，潘士浩，陸蔭初，李廷蓀，吳國英。

兩航空公司 圖裁汰工人

工人將組織工會 中國中央兩航空公司，近欲藉檢查體格爲由，而淘汰工人，於是工人羣情憤慨，情緒激昂，並欲成立工會，以爲抗議，主持該項事務之

醫療器械工人 確立底薪制
勞資雙方昨訂筆錄

【本報訊】醫療器械業羅華，德昌等廠工人，提出要求改善待遇，經自行談判多次，未獲協議，不得已呈請社會局依法調處，該局於昨日上午十時，繼續召集勞方第三區機器製造業產業工會，資方醫療器械工業同業公會調解，當得雙方同意，簽訂筆錄，總共六條，摘錄如下：㈠各廠工人工資，視各該工人技能，分爲每工一元及一元二角兩級（原有工資優於一元二角者照舊），㈡工作時間每日以十小時爲原則，由資方免費供給膳食。㈢件工工資，規定出品標準，以每日一元二角之底薪：以比例計算每件應得工資。㈣工資發給辦法，上半月採用上月下半期工人指數，下半月採用當月上半期工人指數。㈤自卅七年七月一日起實行。

兩路工會動態

京滬滬杭兩路工會，接全國總聯會電知：「各行車人員，以戰前各路所規定之數目爲標準，倍以現行生活指數，仰受洽路局辦理」云云。該工會並已呈路局辦理。又該工會於六月九日舉行第三十八次常務理事會議，㈠通過平劇教師五人，自六月份起薪津每月增加六百萬元，㈡通過由煤渣餘利基金保管委員會核發。㈢修正通過各分會，各支部，各小組改選辦法，并轉知各分會等案五起。

全國石油工人 工潮難望解決
各油廠由軍警駐防 工人因此拒絕談判

【聯合社羅馬五日電】全國石油工人罷工已進入第六天，殊鮮迅速解決之望，各油廠今日由軍警駐防，勞方就求撤退各廠軍警，始允恢復談判，勤格運北部開到油船一艘，載運汽油九千噸，船員在警察協助下，從事卸貨。石油業勞資雙方，自一九四七年一月對於新合約未獲協議以來，一向不和，時作時輟，據石油工會發言人稱：全國石油工人，現均參加罷工，但人數究有若干，則未發明。

歐洲復興計劃 勞工貢獻甚大

【美國新聞處華盛頓五日電】美國經濟合作執行人霍夫曼，昨日宣稱：勞工在歐洲復興計劃中，扮演一重要之角色，並將有機會在美國國內及海外，經由非共黨之勞工機構，參加此項計劃。霍夫曼稱：「余已任命戈爾登與佐威爾爲高級勞工顧問，於此可見余深知勞工對于歐洲復興計劃之成功，將有極大之貢獻。」戈爾登係來自工業組織大會，佐威爾則來自美國勞工同盟。霍夫曼宣稱：渠擬任經濟合作總署駐歐洲代表團首長之顧問。

渠並說明：該二位勞工顧問，將協助渠草擬政策，遴選其他勞工顧問，維持經濟合作總署與美國各勞工機構間之聯絡，並解決有關歐洲工人與工會之經濟，社會，技術及其他問題。

經濟合作總署駐各國代表團之勞工顧問，將負責與非共產之歐洲勞工會領袖保持接觸。彼等將作爲歐洲職工會領袖，與各國代表團首長間之聯繫，以此等職工會領袖處所得之報導，通知有關復興計劃之首長。美國已設特別代表，及經濟合作總署駐華盛頓勞工顧問。

津浦路糾紛 未獲解決

【本報南京六日專電】津浦路浦口及浦鎮員工，要求局方補發五六兩月份指數差額金問題，局方尚無正式答覆，局長陳舜耕今日發表談話，盼全體員工體念時艱，努力工作。

國勞代表在美見聞
工人日薪至少有十塊美元

梁永章

【本報舊金山七月三日航訊】國際勞工大會開到今天，已經足足半月，但並沒有重大和驚人的發展。我想乘此寫些見聞，也可算是競選中美國的觀感吧！

我想先談談美國的交通：舊金山的都市交通，不得不使人嘆爲觀止。這裏沒有地下鐵道（Sub-way），但有爬山電車，每個十字路口必停，不到一分鐘就是一輛，你就不必像上海道般拚命擠。車票是遠近一毛錢，有了票子，隨便你換車。車錢由你自己放在計數機裏，沒有人管的。電車上的門自動，不到站頭，你無法下去，危險就因此大大減少了。汽車在美國，眞是「家常便飯」。美國現在有一萬七千萬人，但有汽車八千萬輛，平均每二人強，就有一部汽車可坐。舊金山的工友，都坐着汽車去工廠，像上海的老闆那樣。他們時常坐着汽車到其他城市去遊覽，晚上用大十幾的速率開回來。

可證明公路是四通八達的了。「停車場」是這裏很驚人的企業，汽車很少停在路旁邊，都停在專門預備的車間裏，有的建築在樓下，有的便在地下。我住的旅館附近，有一所地下四層的停車場，每天要停一千七百輛汽車。此外，公共汽車是從不客滿的。它像中國的火車那樣，從這個城市開到了另一個城市。

馬路上的報攤是多極了，但沒有看管的人。除非是有「號外」，你決找不到賣報者。買郵票，買香煙，買「可口可樂」，全有機器，把錢投進去，需要的東西就滾出來了。

這裏的工資，我有一個初步的調查，例如電車賣票，十二元美金一天，木匠十六元一天，泥水匠二十元一天，收拾旅館房間的女傭，七元美金一天。他們每天做滿八小時，掉頭就跑，回家換過西裝革履，儼然是個經理先生，出入歌台舞榭，你那裏知道他是個勞工呢！

我說了一大套，大家一定要說我有「崇洋心理」，其實，我是說美國工業化的進步，而並沒有說及他的社會問題。美國的物價，失業等問題，也很嚴重，並不是人人有享受，一旦遭遇到失業，便什麼都完了。（七月三日於 Hotel Washington）

十大百貨公司 糾紛趨和緩
勞方所提要求 資方原則接受

【本報訊】百貨業永安、新新、先施、大新、國貨、麗華等十大公司職工，要求年工加新糾紛，社會局於昨日下午三時，繼續召集勞方百貨業職業工會代表江承隆等二十餘人，資方環球貨品商業同業公會代表蕭宗俊，郭琳爽，李康年等七八人，由勞工處長沈鼎端力調處，勞資雙方代表，均願接受社會局之勸導，形勢已趨和緩，資方對勞方所提要求，在原則上已表示接受，所以已有圓滿解決之希望，至下午七時許始散。

九九集

為啥不漲？

△漲價便漲價好了，偏是公用事業說得響響，「漲三成下不為例」，漲兩倍特別克己」！賽過老太婆吞棺材頭唸經，死人肚裏明白，活人肚裏「有數」而已。

△此外，其惟累煞人於三輪司機與黃包司機歟？「它漲了，我為啥不漲」！

△更此外，其惟累煞人於「公用」本身歟？等到下月「他們漲了，我為啥不漲」！

△可見得老太婆唸經，終於也得唸出個道理來也！

吞金危險！

△公用事業能漲到百分之一百八十，其理由為五金漲的倍數高！生活指數所以無法趕上，就因為與五金沒有關係，—因為不見得月月要買飯鍋銅吊。

△雖然公共汽車電車的銅捏手，只給你們的手一摸一捏，但沾着金氣，則可斷言！

△所以以後乘客們登車切莫想捏出「本錮」來，否則便有吞「金」的危險！

「法辦」「辦法」

△「不法商人」被押着「遊街」了，這叫做「法辦」！其實這個辦法不自今日始，只大家一向不大注意罷了！

△天天可以看見有人「遊街」，他們坐着汽車招搖過市，洋洋得意地表示其「撈着一票」的神氣，你能說不是在「遊街」嗎？

△只不過前者是「非法」，而後者是非「非法」而已！

△說得明白些：「法辦」與「辦法」不過一個顛倒一下，根本拿不出第三個字來！

上海坍！

△颶風之後，又起颶風，死了多少人，工務局在檢查危險建築物！其實上海的建築物，尤其是住屋，大房東不管，二房東不修，三房客拿面盆盛水，拿舊報紙塞漏，遲早變成京江公所的？

△上海坍終於要坍的！惟一的希望只在盼望着住在水泥鋼骨的大廈裏的人，再多辦幾次「房屋義賣獎券」，或者在「美援」之內，多撿出幾張「洋鉛皮」來？

十一年前的今日

蘆溝事變躬歷記

·春明客·

光陰眞快，「七七」事變，今年已到了十一個週年了，七七是引起中國全面抗戰的開端日子，也是中日一切糾紛，一切轉變一個最重大的紀念日，非比尋常！十一年前的今日，筆者正在舊京，被蘆溝橋的砲火驚動了心弦，繼之以家亡國破，又繼之以日月重光，於今週溯起來，猶如一場春夢。

蘆溝橋之變，是日本方面對華北一種處心積慮的陰謀，其野心在併吞華北，卻不料到竟擴大成中日間的八年大戰，而結果竟使「日本帝國」整個崩潰，可見「玩火者終歸自焚」，這句格言是有眞理的，那時日軍在北方尋釁，每借演習而起，七七之變，也是這一套戲法。在蘆溝橋起釁的前一個月，他們先在豐台「演習」，和宋哲元部廿九軍起了衝突，結果，我軍除道歉撤退外，還承認豐台劃為中國軍隊不得通過的「非武裝區」，忍辱可謂已到了最高限度，然而倭人的慾望，並不就此滿足，他們包藏的眞正禍心，乃在逼華北脫離中央，一計不逞，復生二計，於是「演習」地區，便又移向蘆溝橋了！「演習」是當時華北人民聞而色變的名詞，日本演習，是藉口「辛丑條約」所賦予的特權，但辛丑條約所許可庚子八國駐軍演習的地區，僅僅以北京天津及到秦皇島間的鐵路綫為限，蘆溝橋在平漢綫，外軍從來沒有在此處演習過的，而日本軍卻偏偏要在這地方演習，其越權侵略已夠令人髮指！蘆溝橋是平漢綫第一站，那時豐台既被倭軍截斷，我們北平二百萬人民以及官吏軍隊，祇恃此一綫與中央保持聯繫，此而可忍，則舊都兩臂盡去，形如袋中之鼠，雖欲從容撤退，亦不可得，非逼我們硬幹不可了。

那時廿九軍四個師，張自忠師在天津，馮治安師在保定，劉汝明師在張家口，北平只有趙登禹師及教導團學生敢導隊等，蘆溝橋距北平的彰儀門只有十八里，夜裏的大砲聲，常把城內市民的玻璃震碎；那種仗是世界任何軍隊所沒法打的，因為器械新利的日本大軍，既在城外猛攻，而城裏的東交民巷卻又駐有日軍及武裝日僑二三千人，不但中國守軍的動作，他們隨時可用電訊報告，必要時還可衝出作裏應外合的夾擊，這樣，宋哲元部在經過幾天抵抗後，除撤退外尚有何策？城內守軍撤退之日，敵機出動轟炸南苑，學生教導隊千人無法突出，傷死者十之九，趙登禹師長奉到撤退令，自前綫騎馬回南苑，甫抵大紅門，敵軍四面槍殺，趙將軍在北方軍隊中，有「趙子龍」綽號，是廿九軍一員虎將，竟成抗戰中第一個殉國者，那天我曾在「前門」內親見趙部前方撤退的士兵多名，閱耗欲出城和敵人拚命，被警察死活拉住不放，他們都是已經苦戰了兩晝夜疲倦不堪的了，類此可歌可泣的事實，那時正不知有多少。

重見「不堪回首」

·老鳳·

今夏衣式漂亮，高領緊箍脖項，驚轉面，怕回頭，直若木雞形狀，强項，冤枉，受苦只因時髦。

今夏婦女的衣型又變了，十年前的高領「復員」，緊束香頸，以致「不堪回首」，爲思服裝店的老板眞不亞刑吏，想出這個式樣，使人甘願引頸就戮，其實大熱的天兒，高領有何好處！加緊上一整天，香頸豈不變成饅頭也麼哥！其事堪哀，試寄一「風流子」以吟之。

語絲

幫倒忙

牛馬走

警察服勤有一定的崗位，守住崗位就算盡職，譬如北京路卡車碾殺人，用不着南京路上的警察趕去救急。

南京路警察趕到北京路，北京路果然多了一支生力軍，但是南京路就空虛了，萬一南京路發生强盜搶，不是全部空城計了嗎？

所以，政府設一個官，就有一個官的職份，人人能盡職，事情就好辦，幫別人的忙要有一個限度，不要越幫越忙。

·啟綠作·

索遺者又至矣！

迴溯「七七」話蘆溝

寒山

政府規定今天為第一屆「陸軍節」，所以紀念「七七」，而七七事變，蘆溝橋為起發點，就是日寇肆虐，即發動於這座蘆溝橋上，宋哲元所統率的二十九軍將士們把鮮紅赤血給它上了一層千秋炳耀的光輝，於是蘆溝橋之名，更為世人所注目，幾於婦女皆知了。所以蘆溝橋實為「陸軍節」最緊要的紀念地。蘆溝橋跨永定河上，車站在橋北，豐台岔道，即在此開端，為北甯，平綏與平漢鐵路銜接處之平漢鐵路的鐵橋，傍此而過，一向是西南兩路到北平去的要道，在前清時候，有撫臺同知駐紮在此。

這座橋長凡六百六十尺，闊二十六尺，是金朝用白石建築的，明清兩朝，都曾修過，義大利人馬哥波羅在他的旅行記裏描寫過這座橋的構造，壯麗之至，世人說馬哥波羅是義大利的工程師，蘆溝橋是他設計建築的，語不可信，因他來華作遊，已在元代了。其遊記上說「桑河（即永定河）上有極佳之石橋一座，寬大美麗能和它相比擬的，實在極少，橋的形狀，長三百步，寬八步，十個人騎了馬，可以並馳過去。橋上有二十四個拱門，二十四個水磨，都用大理石做成，建築極好，基礎極固。橋的兩邊，築有大理石的欄杆，立以石柱，鋪以石板，橋頭有石柱，柱下有石獅，石柱立在獅子上面，柱頂又有石獅，石獅都很大，雕刻得極精細，獅態個個不同，離此柱一步，又有一柱，柱脚柱頂，又有石獅，兩柱中間，聯以石板，防人跌入河中。」

橋端有「盧溝曉月」石碑一方，碑亭石亭，其地原為燕京八景之一，荒沙無垠，白浪際天，若論景色，滿目淒涼，實無足以觀賞，不過長橋若虹，瞭望蒼翠，天涯遊子，處身其間，方寸中實令人各有一般滋味在心頭也！蓋當清代光緒以前，火車輪船，猶未暢通，水程則由通州北運河登舟，陸行則由蘆溝橋乘輿，但是遊客離都，心理各殊，若貴顯榮華的自然衰馬恒赫，儀從如雲，若黯然落第，或偃蹇南歸的，自然一肩行李，滿面風塵了。一般送行南歸的良朋勝儔，亦多至蘆溝橋餞別，甚者信宿盤旋，情話永夕，剪燭洗盞，惜別依依，迨至汝南雞唱，曉月如鉤，僅得一般遊子騷客趁程上道，此長洲李麗農下第過蘆溝橋曾賦句：「清樽旅邸沈殘夢，歌板天涯怨少年，」處此地，吟此句，那得不銷魂呢！

蘆溝橋向為爭奪之場，元末常遇春為佐朱明，有三打蘆溝橋，是為吾人在評話裏所常聞，戲劇中所常見。即在建文帝的時候，李景隆謀攻北平，燕將請守蘆溝橋，燕王說，「彼方圖深入，舍此不守，彼必肆志，將受困於堅城之下，此兵法所謂利而誘之也」。那時燕王的計策，在誘建文兵到北平，但七七事變，恰恰相反，北平即被四面包圍中，「如果蘆溝橋讓出，彼必肆志」，燕王的話，仍用得着，後竟果然，張自忠將軍詐降，蘆溝橋撤兵，繼之而起的乃有淞滬之戰，是即敵人的「肆志」所為了。

陳公哲新發明

·更生·

港紳陳公哲，自上月梢蒞京觀察新政，即轉蘇訪舊，日前抵滬，下榻襄陽路敦和里五號程宅，逐日分謁親友，而舊日朋侶，咸以暌隔雖久，所幸丰采如昨，不減當年。而陳君除攜來學術著作多種外，並有新發明利器一種，命名為：「公哲袖珍印刷鉛字母」，以一肩挑之（全部排，印，切，裝器具，僅重五十公斤），即可供應出版，及發行小型報。昨本市文化界領袖潘公展氏到後，認為該利器有助文化事業之推進，不特內地鄉村，都能購置一具，隨時可以自動出版刊物，不假手於各大書局。而其巧妙在字母排合，立即減少排字架上容量百分之九十四。潘氏囑其留滬數日，傳在本週（十一日下午四時）文藝作家協會座談會中，公開表演，同時招待新聞界，以廣宣傳而資推動。陳君當即表示，願將專利權讓歸滬協會，使文藝座談會得有經常資金。聞陳氏本日下午在上海狩獵會，有約聚晤；外，在晚間應中委李石曾氏之邀，世界文化協會餐，介紹其與上海出版界人士相見，作一次簡單演講。其本人對人表示，決不再為馮婦，涉身政界。

袖珍印刷鉛字母

「老夫少妻」辯

·朱綸·

老夫少妻，不獨中國如是，世界各國都不乏先例，遠的不必說，陳納德將軍和陳香梅女士就是很好的榜樣，假若結婚是一點的話，陳將軍聯姻不是正被稱贊為中美佳話嗎？偏偏事有蹊蹺，我們的女立法委員卻提出了一個禁止老夫少妻的議案，甚至要求載諸刑法中，這眞是莫明其妙的舉動，值得大張撻伐一番。

本來夫妻的結合，完全要基於雙方情願，姑不論是老夫少妻，或是少夫老妻，僅僅以老夫少妻而言，當然雙方必也心甘情願，所以要外人參與他們的事，原已是多餘，譬如四川軍人在過去軍閥時代時，就擁有不少年輕貌美的「少妻」，這些「少妻」不但不嫌他們老，而且甘心情願，我們有什麼必要和什麼權力去干涉人家呢？再說現在男女婚姻已經相當自由，離婚也不難，絕對勿須乎再定什麼硬性的條文來加以限制，否則像女立委所擬的男女相差不過十歲之類，簡直是把人當成機械了。

目前中國一般達官貴人，「老夫少妻」的例子不勝枚舉，還有些飽暖思淫慾的人，更討上幾個姨太太，如果說「老夫少妻」應該禁止，那便該從他們做起，可是話說回來，女立委們擬下了這條法律，是範圍了他們？還是限制老小民們最低限度的自由和權利？中國現在依然是「只許州官放火」的時代，女立委們要做的是替人們吶喊，爭取自由……

捫蝨談

△銀行變茶館

昨天我到一家叫煤業銀行的去領支票款子，好像到了一家下等的茶館，顧客與職員，妙似茶館裏的吃講茶場面，自十二點三刻等到三點半，杳無消息，付款的櫃台，擠着一百多個人，盡是汗流浹背的老司務，我如何擠得上去，僅到四點鐘，猶未領到，我爽性跑了，到六點鐘再去領到。

△尷尬了幾小時

當三點鐘時，我看苗頭不對，與一個職員商量，能不能把支票退回我，我明天解銀行吧？他說：沒有這個規矩，你軋到付款的櫃台上去等好了。我只好對他苦笑，不要說一百多個老司務的人羣中我無法擠上，擠壞了我一身白嗶嘰西裝，洗一次要一百二十萬也不值得。

△吸收小額款

我問一個職員，你們是不是天天這樣擠？他說：天天如此，我們的中飯要到四點半才可以吃。另一位職員說：經理先生太要做生意了。後來我知道，他們吸收小額的滙款，每天滙了幾百個人，都是滙款人，所以弄得付一張支票要五小時之久。至於他們是否把這筆滙款來投機？我不敢說。華封三。

徐昌霖南返

·影探·

「天堂春夢」的劇作者徐昌霖，自赴北平後，為「中電」三廠編導過不少的戲，備受各界好評，徐廠長昂千依作左右手。繼「十三號兇宅」後，他又編導了「青梅竹馬」和「深閨疑雲」兩片，前者業已完成，後者亦完成在即，拷貝運抵上海，即將獻映，大概本月初可完成。徐昌霖因離滬已久，將南返一行。故在「深閨疑雲」完成後，他便起程來滬。

天涯之路

·幼嵩·

「我吃過早點了，蜜絲戚，你自已用好了。」他把麵包推回去。

「不要客氣，你沒有吃早點，不要撒謊。」咸文驚又笑着推過去。歐陽全臉紅了，只好接過來，放在書桌面上，不忙吃，先倒了一杯白開水送給她。

「謝謝……你不覺得我討厭麼？」

「歐陽先生，我這樣的太不客氣了吧？」她笑了。

「沒有關係。」

「歐陽先生……」她叫了他一聲，但是等了半天仍不見她有話說下去，她像有話要說，但又不好意思說出口，歐陽全想，她是到底為什麼事情來的呢，眞的來向我談愛情求婚麼。他一面想一面望着她手中的半顆麵包，他知道這種麵包的價值，每顆二萬元，她的一顆已經吃掉一萬元了。

「我眞想到香港去玩玩……」她把剩下的一萬元也光了，又喝了一口白開水，才再說明她的來意。

「你那天說的某資本家要聘請一位女家庭教師教國語，是眞的嗎？」

「眞的，當然眞的。」

「你還沒有介紹那一位去嗎？」

「沒有，薪水不多，上海女子多不願意到南方去。如果要男性教師，倒容易找了。」

「你可不可以介紹我去？你看我夠資格麼？」

「他們要求標準的北平音，你的國語雖則不錯，但是這塊那（拉）塊的……到底有點江北口氣……」歐陽全說到這裏，噹噹的笑了。

咸文聽見後，臉一紅，一味不響。

「假如你一定要去的話，我當然可替你介紹，不過恐怕你到那邊去了，不久又要回來，不是自討苦吃麼？何況教小孩子們念書多麼枯燥無味的事啊。」

他倆間沉默了二十多分鐘。

「歐陽先生，你還不知道我的內心多苦啊。對於我的過去，我不敢回想，對於我的前途也不敢想像，一回憶，一想像，我就要痛哭一場才覺得舒服……」她說到這裏，嗓音也有點咽住了。她忙從手提皮包裏取出一方手帕來拭她的淚珠，……

歐陽全想，她這態度表示什麼意思呢？假如施主任走了，不知哭禮猜到那裏去了。㊅

上海魚市場第一冷藏廠

精製機冰 代客冷藏 廉價供應 穩妥可靠

廠址：上海霍山路四二〇號 電話：五[illegible]三〇〇

上海證券交易所 第一二一號經紀人

東昌證券號

代客買賣·各種證券 行情準確 交易迅速

地址四川路三百二十號 安利大樓一〇八室 電話：一八九三五號 一七一六五號

遺失聲明

茲遺失京滬區鐵路工會[illegible]特此聲明作廢

颱風夾豪雨痛擊之下

上海灘幾乎坍了

海陸空交通斷 電話不通 各幹路俱成河 陸地行舟 屋樹船都遭殃 傷者難算

【本報訊】本報記者於昨夜十一時與氣象台負責人劉懷慈通電話，據告：颱風中心於十時卅分過滬，沿海向東北推進，迄未登陸，本市今晨風仍大，係颱風尾巴，下午當可完全平息，本市氣壓亦即恢復正常。

太平洋興起之颱風，挾排山倒海之威力，於本月初在關島塞班島附近發現後，向西北疾行，經南中國海，台灣，而於六日上午九時威力播及滬市，狂風暴雨，如萬馬奔騰，天地為之變色，風力觸及之處，屋瓦掀起，電線折落，門窗破碎，烟囱中斷，樹木傾倒者不知凡幾，一片乒乓霹拍之聲，織成風電交響之曲，大上海在颱風肆虐之下，遍體呈顯傷痕，市區低窪之處，俱遭大水淹沒，水深沒膝，最繁華之南京路四大公司附近及滬西住宅區，皆成澤國，而外灘一帶，黃浦江中，白浪翻騰，衝擊江堤，陸地有登岸之勢，全市商店大多關門休業，市民偪於風威，或裹足戶內，平時擁擠不堪之娛樂場所，如電影院，跳舞場等處，均門可羅雀，飛機，輪船全告停航，英商有軌電車第一，二，三，五路，於下午二時許以大水關係開始停駛，第六與廿路無軌電車亦有部份進廠，電話綫多處失靈，京滬杭有綫長途電話幾瀕於停頓，浦江內駁船四艘遭巨浪擊沉，自晨九時至下午六時為止，全市發生坍屋七處，走電九起，火警一起，受傷市民，共數十人，救護車出動達廿次以上，全市公私損失之浩大，現尚無法統計，狂風暴雨至午夜始轉緩和。

寧波溫州一帶 損失最為重大

此次颱風於本月一日在關島及塞班島附近發現，挾十二級風力向西疾進，至四日到達北緯十八度（海南島線）繼續西進，向東海方面進襲，五日上午台灣方面已受風力威脅，同日下午中心風力到達台灣之北，但未落地，即轉變方向，偏西北前進，至昨日上午九時後，溫州海面及舟山羣島一帶，中心風力，為十二級，至下午二時，風向偏北，減至八級，其中一部份中心風力，在寧波海門間（北緯廿九度，東經一二二四度）登陸，一部份繼續北進，至下午七時後，風力左翼掠滬而過，據氣象台預測，此次颱風當以寧波奉化溫州一帶及台北所遭遇之破壞最大，溫州方面因風力較偏北，故影響較輕，浙西方面所蒙之損害較浙東為輕，風力影響所及，昨日南京安慶，及長江下游一帶均有暴風雨。

左翼掃滬 狂風暴雨

上海方面颱風前鋒係於上午九時挾暴雨同臨，於中午十二時風力最大，風速高時達每小時六十二英哩（九級風力）復有三次風速到達四十英哩，至下午一時後稍轉緩和，但狂風暴雨終夜未息，七時又遭風力左翼掃襲，風勢復趨勁猛，至午夜始漸轉弱。

飛機輪船停航 長途電話失靈

因颱風關係，本市所有各輪船公司之外洋輪船均告停航，由外埠來滬之輪隻亦均駛入就近港口避風，以免發生危險，龍華飛機場自晨至暮全日封鎖，央航中航二公司各埠來滬之班機均告暫停，央航由滬飛往各地之班機亦告停航，唯中航在九時前起飛之客機則均已安全飛出，赴台北之班機於五日晚已決定停飛。

又據上海電信局消息：該局上海至南京間（包括京滬鐵路沿線）之有綫長途電話原有二十根電話綫，上海至杭州有十根電話綫，因颱風影響，京滬綫有十八根綫失靈，滬杭綫有九根綫不通，因此由上海打往京滬，滬杭沿各綫之長途電話於六日中午十二時起即無法接通，該局話務課已派遣技術人員分別搶修，可望於七日上午恢復通話，至於市用電話則有少數發生阻礙。

方棚電綫損毀 水電被創最鉅

全市各水電公司受損亦極鉅大，據上海電力公司統計，截至六日下午五時止，該公司所屬各段方棚及電綫因颱風關係而遭損壞者共達四百五十餘件之多，該公司出動四百餘人赴各段搶修，工廠馬達用電遭受損壞者亦有中紡公司等多起。

閘北水電公司以市中心區及中山北路一帶所受之損失為最大，中山北路之棚戶區，大部棚戶均以稻草蓋屋頂，大風一吹，屋頂被吹起後即繞滿電綫，因此阻礙電流，甚至橫木被風吹起後，壓斷電綫，刻已分途修理，惟在此大風雨中，搶修工作殊難進行，又有一綫修竣即告再壞，估計該公司各段電流有四分之一以上發生阻礙或損壞，其詳細損失一時尚難統計。

上海電話公司之「四」「九」字頭電話亦有少數損壞，對講電話則損壞者甚多，昨晚電力公司，電話公司，上海電信局等工作人員均徹夜工作，以搶修被風力破壞之各綫路及零件。

暴風雨下悲劇 有十一人受傷

警局消防處柴斌勇科長告記者，昨日颱風雨中，本市形成大風災，自上午起至下午六時止，先後發生火警案一起，坍屋案六起，除消防車外，緊急救護車出動廿次以上，各案幸經迅速處理，未釀大患，受傷者男女十一人，已分送市立第四，第五及華東醫院救治，尚無人死亡。

火警案一起

發生於二時五十分，起火者為西康路五四五弄十四號一西式三層樓住宅，內中傢具雜物，房屋亦焚燬一部份，中央及宜昌路消防隊獲報後，立即出動消防車三輛，於十九分鐘內控制火勢，更逾廿分鐘，全部撲滅，起火原因尚在調查中。

坍屋案六起

㊀東長治路九六一號猶太難民所之鐵質烟囪，離地全長八十六尺，於十一時三十五分，其上部三節（十二公尺許）為勁風吹折下垂，幸壓地未傷人。㊁西寶興路八三三號平房，於十一時五十九分倒坍，壓傷男女四人，㊂江浦路五十七弄四十四號灶披間，於十二時十三分倒下，傷男女三人。㊃楊樹浦路八〇一號消防通訊警陳志成，亦在出動工作時足部受傷，㊄平涼路二二〇七號復興茶園烟囪，於十一時五十二分傾倒，壓中左鄰二二〇五及二二〇三號屋頂，當有兩女人受傷。㊅北寶興路（唐家沙）十號二樓後廂房倒坍，一少女受傷。南市蔡家浜路三官堂磚牆倒坍，壓傷路人一名。

走電案九起

㊀大通路四六七號門口，十一時四十八分，電桿木走電。㊁山西路廿一弄廿四號屋頂鉛皮電綫走電，十二時十一分走電起火。㊂河南路七三五號門口，二時十分，電綫走電。㊃南京西路一六九號，一時廿六分，電綫走電。㊄常德路五四弄一二五號，亞小型五金廠，四時廿二分，馬達走電。㊅北門安海弄九十五號後門，五時十八分電綫走電。㊆武康路七三五號電綫走電。㊇靜安寺路一六九七號廚房內走電，起火。㊈老北門安海路九十五號，馬達遇潮濕走電發生火災。

其他南市黃家闕路一六二號，學徒張啓海上樓關閉曬台門，被大風將門吹倒，張則倒於樓下受傷甚重。

船隻翻身

虹口十二號碼頭有運貨船四艘，被狂風吹翻，人貨墮浦，棉布等飄流，有穿制服者數十名，紛紛跳入黃浦撈取棉布，事後經水上分局拘獲二名，墮浦船伕是否溺斃，正在打撈中。

海上之老三缺一 聞蘭亭准予入土

【本報訊】僞商統會理事長聞蘭亭，因於獄中患病甚重，請准保外，赴紅十字會醫院就醫，渠所患者為胃痛腎囊腫漲，一度施行手術，割除攝護腺後，亦未見如何轉機，延至前日下午四時病死醫院，存年七十九歲，家屬當將遺體昇送徐家匯上海殯儀館，高檢處特派檢察官葉于紹親赴殯儀館檢驗屍體，是否聞之正身，經驗明無訛，乃填具屍格表，准於安殮，今日下午二時，遺體正式入殮。

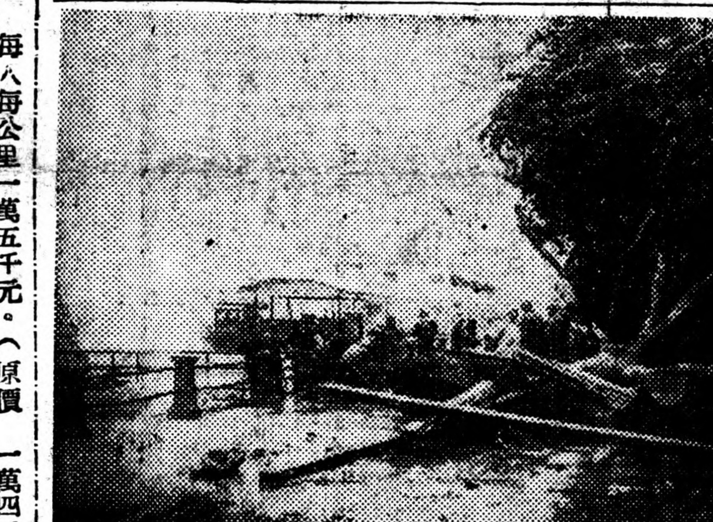

△大風吹倒的樹

僞造花露水 各犯判刑

【本報訊】關於某商場內廿五號櫃商王俊才楊星洲王金生等僞造上海花藍牌林文烟花露水一案，自經警局破獲，移送地院由歐陽聲言推事迭次開庭訊問，王俊才等直認僞造販賣圖利不諱，昨日下午三時仍由歐推事蒞刑八庭宣判，王金生處有期徒刑二月，朱星洲，王俊才二名各處罰金示儆。

打隻電話六萬五

趁次電車十萬元

【本報訊】本市四大公用交通事業，電車，公共汽車，小型鐵路，市輪渡又要提前漲價了，調整率在百分之一百五十左右，公用局已將新價擬好，市長也批准了，本月九號就要實行。公用局核定的新價如下：

（一）電車

頭等：四萬元至十萬元，（原價是一萬至四萬。）

三等：三萬元至六萬元。（原價是一萬至二萬五千元。）

平均增加百分之一百五十六。

（二）公共汽車

四萬元至十一萬元。（原價一萬五千元至四萬五千元）

平均增加百分之一百五十六。

（三）小型鐵路

每公里一萬五千元。（原價六千五百元）增加百分之一百卅。

（四）輪渡

對江渡四萬元，（原價一萬五千元）長渡每人每運二萬二千元。（原價八千元）

平均增加百分之一百七十。

電話漲價，也經吳市長核准，結果漲了百分之一百八十，新價自（六）日起實行，新價如下：二百次以下，每次四萬元，原價一萬四千五百元。二百次以上，每次六萬五千元，原價二萬三千元，以上增加百分之一百八十。公用電話每次五萬元，原價二萬元，增加百分之一百五十左右，以上的新價，都是趙曾珏局長，經了極大的努力，才從各公司要求百分之三百以上調整率，抑低到百分之一百五十左右，不過各公司要求能設立一個軍警憲的統一稽察處，清除無票乘車，否則，勢將無法維持。

尷尬尷尬眞尷尬 公共交通大漲價

立報行情日報

△漲 ×跌

證券	開	收
統丙	八四〇〇〇〇元	八六〇〇〇〇元
永紗	六八五〇元	△六九六五元
信和	二六五〇元	△二九六六元
統益	二五〇〇元	△二八一四元
榮豐	一五五〇元	△一八二五元
恒豐	一一〇〇元	△一五二一元
新光	八九元	△一〇一元
景福	五〇元	△五三元
景綸	二四五元	△二八九元
勤興	三八〇元	△四一〇．五元
美亞	二七〇元	△二九二元
中絲	六六〇元	△七二八元
開北	一五〇〇元	△一六四二元
信誼	一〇〇〇元	△一一四〇元
中法	八八〇元	

品名	價格
二百支高樂	六九萬元
五百支老刀	×四〇五萬元
香煙 五百支大英	×五〇五萬元
壽波	七〇〇〇萬元
火柴 美麗	〇〇六〇萬元
黃祥茂	二四〇〇萬元
肥皂 固本	三四五〇萬元
ADK西式雨衣	二一八五萬元
九九九泰豐毛巾	一〇〇〇萬元
四一四鐘牌毛巾	九二〇萬元
五〇一狗頭男襪	九〇〇萬元
四二四[illegible]菊男襪	八八〇萬元
四一〇飛馬汗衫	一四〇〇萬元
九〇一鷄牌汗衫	二〇〇〇萬元
白報紙	一八〇〇萬元
白粳 南市	二〇〇〇萬元
白粳 北市	二〇〇〇萬元
薄稻 南市（中）	二〇〇〇元萬
薄稻 北市	二〇〇〇萬元
早稻 南市（中）	二〇〇〇萬元
早稻 北市	一九六〇萬元
礦秈 南市	一九七〇萬元
礦秈 北市	一九〇〇萬元
兵船麵粉	未做開
青島吉桶生油	六三五〇萬元
桑園黃豆	｜
同豐豆油	四五〇〇萬元
二〇合中砂	×二四二〇萬元
二四合粗砂	△二二〇〇萬元
孟山都糖精	三〇〇〇萬元
雙桃奎寧千粒	二四〇〇萬元
阿司匹靈	×一四〇萬元
消治龍針	×一七〇萬元
消治龍片	×一七〇萬元
好力生	△四九〇萬元
黑獅六〇六	六五〇萬元
八卦丹	三六〇萬元
鵠鵠榮	×九七〇萬元
雙錢三輪車內外胎	二二〇萬元
雙錢自由車內外胎	一二〇萬元
固力男套鞋	一六〇〇萬元
雙鍊男套鞋	一七五〇萬元

華股作第三個滿堂紅！

新買趁廉猛吸之下

華股市況，大勢因買方獲利了結，晨價見升，降則見緩，午收仍整堅穩之局，永紗以其股東會決議，不增資，只酬各股東一角至二七九元成交。以每股實物代金十元，雙十方面對茲各有所感，各股東會決議，不准增資，只酬約半小時，終以求者絡繹，午收，竟超午前高價，上日各升三元九角至九六元。開六八五〇元，創新以後，因新買未及，舊多頭了結，突作乃逐步下軟，但每次徘徊至六五〇元而止，臨收一見六四八〇元，又復徐挺至六五七〇元收市，他股平穩盤旋，勤興晌午獨告漲限收市，較上日互有參差，升者十一種，計自一元六角至二四〇元，回軟者十六種計五元。

後市

華股市況，午前平疲委蛇，復以環象有利於股，及高度蝕降，又為常態，軋戶趁高頗有吐，伸手，致場內正式交易經紀人心懷恐懼，不敢因軍警在場監視仍嚴，亦欲在市零星添補，惟榮廠無又已數日不進，七五元，成交，七七〇八元，七乙計四四四六八八四四億元，共三九二七億元。

限價提至二千萬 米市場交易恢復

食米交易，南北二市場已一致開，市場負責人印福祥姜之八等於八時半晉謁吳市長，商洽打開米市僵局，吳市長當以深明米商艱難，乃徇米商代表之請求，將米價限度提升至二千萬關，傳可正軌做開，以免僵局擴持日久，市內存底空虛，後患可慮。

麵粉明日恢復

麵粉市場，仍未做開，吳市長召見本市麵粉廠商代表，亦擬徇請放寬限價尺度，惟以時間已遲，至十二時代表尚未返市場開盤，故麵粉市場，明日即可打開，紅綠價格，當在六〇〇萬關外。

棉紗未做開 布市仍軋升

棉紗市況，以市場入售，本街亦有吸納，心仍堅，紗廠迫於銀根，做花色破前無多，過程，亟望在市出售，本街佣從做回，結果仍多軋升，陽光細布初以二五〇萬開盤，喇叭童細布以三五〇萬開盤，同業吸意濃厚，均應高一百萬之譜，四君子嗶嘰自二五四〇萬升至二五〇〇萬，龍頭B細布亦自二六八〇萬升至二八〇〇萬，四五〇〇萬直抵當晨二四〇〇萬之高價，場外龍頭細布，則始終在二七〇〇萬邊旋，頗甚緊，漲意頗濃，較昨四君子嗶嘰收復一百萬，喇叭童細布以紡建標售多告回，再好一六〇萬，士林布藍布亦好一百萬，色布，卡其等再升二百萬至五百萬不等。

經濟天地